CIVIC ACTION TEAMS

Nepal Coronavirus CivActs Campaign

अंक #६५
१२ ।६ ।२०७७

Coronavirus CivActs Campaign (CCC) ले सरकार, सञ्चार माध्यम, संघसंस्था र आम नागरिक बिचको सूचनाको दुरी कम गर्न देशभरिबाट संकलन गरिएका हल्ला, नागरिकका जिज्ञासा तथा प्रश्नहरु संकलन गरी तथ्य पत्ता लगाएर आम नागरिकलाई सूचित गर्दछ । यसले आम नागरिकका आवश्यकताको पहिचान गर्नुकासाथै हल्लाहरुले कुनै नकारात्मक असर पुऱ्याउनुपुर्व सान्दर्भिक तथ्य आम नागरिक समक्ष प्रवाह गरी जोखिम न्युनिकरण गर्दछ ।

आ.व. २०७७/७८ मा प्रदेश तथा स्थानीय तहको लागत साझेदारीमा सञ्चालन हुने तालिमहरु

निर्माण
मेसन, स्काफोल्डिङ, कार्पेन्टिङ, स्टिल फिक्स्चर, प्लम्बिङ, विद्युत जडान, अटोमेकानिक्स्, वेल्डिङ, मोबाईल, टि.भि., कम्प्युटर, ईन्भर्टर मर्मत आदी

कृषि
पशु स्वास्थ्य कार्यकर्ता, कृषि कार्यकर्ता, तरकारी खेती, नगदे वाली, च्याउ खेती, माहुरी, बंगुर, कुखुरा पालन, हातेक कागज निर्माण, उन प्रशोधन

सेवा
ब्युटी पार्लर, केयर गिभर, मन्टेश्वरी तालिम

कला
थान्का, मूर्तिकला, बेतबाँस, मिथिला, पेन्टिङ, वुड कार्भिङ, स्टोन कार्भिङ, कपडामा जरी भर्ने, माला, थैली, पर्स बनाउने, फोटो फ्रेम लेमिनेसन गर्ने, पोते, माला, सजावटका सामान उत्पादन गर्ने

पर्यटन
कुक, वेटर, वेट्रेस, हाउस किपिङ, हाउस मेड, बारमेन, सेल्स पर्सन, फ्रन्ट अफिस मेनेजमेन्ट, सेक्रेटरी, टुरिष्ट गाईड

होजियारी तथा तयारी पोशाक
सिलाईकटाई, ढाका बुनाई, गार्मेन्ट्स, गलौचा, राडी पाखी बुनाई, ईम्ब्रोडरी, फेशन डिजाईन, बक्रम बनाउने, धागो बुन्ने

खाद्य सामाग्री प्रशोधन
कुकिज, पाउरोटी, जुस, अचार, रस बनाउने, वारिष्ट्रा, चिया, अदुवा, अलैची, अमला, बेसार, टिमुर, खुर्सानी, बिउ बिजन प्रशोधन

सूचना प्रविधि
फ्रन्ट ईन्ड डिजाईन, वेवसाईट डिजाईन, ग्राफिक्स् डिजाईन, डाटाबेस तथा सफ्टवेयर निर्माण, डाटा प्रशोधन

स्रोत: https://www.mofaga.gov.np/news-notice/2115

नेपाल अपडेट

काभ्रेको बनेपामा लामो समयदेखि पढाइ सुरु नभएपछि आफ्नो अभिभावकले चलाउने रिक्सामा बसेर पढ्दै बालबालिका ।

तस्बिर: केशवराज पौडेल

परिक्षण
पिसिआर परिक्षण: ९,९८,४०७
पोजेटिभ: ७४,७४५
उपचाररत: १९,६२४
मृत्यु : ४८१
सन्चो भएका : ५४,६४०

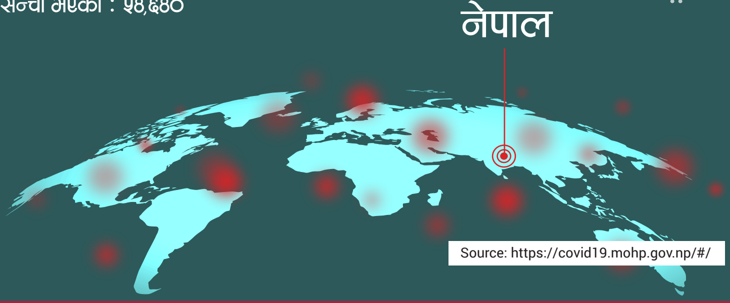

accountabilitylab NEPAL

हल्ला र तथ्य

लामो दुरीको यात्राबाट आएका व्यक्तिहरु झरीमा रुझ्दै पिसिआर परीक्षणको लागि लाईनमा बस्नुपरेका समाचार आईरहेकाछन् । के त्यस्ता व्यक्तिले परीक्षण गराउनै पर्ने हो ?

लमो दुरीको यात्रा गर्ने वित्तिकै पिसिआर परीक्षण गर्नु पर्दैन । संक्रमित व्यक्तिको सम्पर्कमा आएको पाँच दिन पछीमात्र पिसिआर परीक्षण गर्दा आफु कोरोना संक्रमित भए/नभएको थाहा हुन्छ । यात्रा गरेर आएका व्यक्तिले आफु आएको मितिले दुई हप्ता सम्म आफ्नो कोठामा छुट्टै बस्नु पर्दछ । त्यो अवधीमा कोरोना सम्बन्धी कुनै लक्षण देखिएमा मात्र आफ्नो नजिकको वडा कार्यालयलाई तुरुन्त जानकारी गराउनु पर्दछ । त्यस पछी वडाले नै आवश्यक समन्वय गरी पिसिआर जाँच गर्न र अन्य जानकारीका लागि स्वास्थ्यकर्मीलाई सम्बन्धित व्यक्ति भएकै ठाउँमा पठाउँछ ।

स्रोत: https://www.dotm.gov.np/Files/NoticePDF/

कोरोनाको कारण विदेशमा रहेका थुप्रै नेपालीको रोजगारी गुमेको छ, तर रेमिट्यान्स् त पहिलो वर्ष भन्दा बढ्यो भन्छन् नि ?

चालु आर्थिक वर्षको पहिलो महिनामा कूल ९२ अर्ब ७१ करोड रुपैयाँ बराबरको रेमिट्यान्स् नेपालमा भित्रिएको छ । नेपाली कामदार रहेका गन्तव्य राष्ट्रमा कोरोनाको सक्रमण जारी रहेपनि रेमिट्यान्स् आप्रवाह २३ प्रतिशतले वृद्धि भएको छ । अघिल्लो वर्ष सोही अवधिमा रेमिट्यान्स् आप्रवाह २ प्रतिशतले बृद्धि भएको थियो । सरकारले अवैध माध्यमबाट आउने रेमिट्यान्स्लाई वैधानिक माध्यमबाट भित्र्याउन लिएका नीति तथा कार्यक्रम प्रभावकारी बन्दा, हुण्डीलगायतका अवैध कारोबार रोकिएकोले बैंकिङ प्रणालीबाट मात्रै रेमिट्यान्स् भित्रिएकोले यो बृद्धिदर देखिएको हो ।

स्रोत: https://www.nrb.org.np/contents/uploads/2020/09/One-Month-data_2077.78-2.pdf

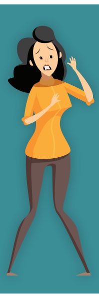

के सरकारले सार्वजनिक यातायातमा यात्रा गर्ने यात्रुले भाडा अनलाईन माध्यमबाट मात्र तिनुपर्ने भनेको हो ? यो त सबैको लागि सम्भव हुदैन नी ?

सार्वजनिक यातायातमा यात्रा गर्दा स्वास्थ्यका अरु मापदण्ड पुरा गरे पनि भाडा उठाउँदा कोभिड - १९ को सम्भावित जोखिम बढ्ने कुरालाई मध्यनजर गरेर यातायात व्यवस्था विभागले सम्बन्धित यातायात व्यवसायीलाई सुरक्षित वैकल्पिक उपाय अवलम्बन गर्न भनेको हो । जस अनुसार सकभर मोबाईल बेस्ड स्क्यान एण्ड पे प्रणाली वा कन्ट्याक्टलेस कार्डको सुरुवात गर्ने । त्यो नभए, अनलाईन भुक्तानी को व्यवस्था गर्ने । त्यो पनि सम्भव नभए, भाडा संकलनको लागि छुट्टै बाकस बनाएर यात्रुलाई फिर्ता नगर्नुपर्ने गरी यात्रुलाई रकम राख्न लगाउने र भाडा असुलीमा सकभर प्रत्यक्ष नगदको प्रयोग नगर्ने भनेको हो।

स्रोत: https://cutt.ly/2f1S4L5

प्रदेश पाँचको सरकारले नजिकिएको चाडपर्बका बेला नेपाल भारतका सिमा नाका बन्द गर्ने भन्ने सुनियो, वास्तविकता के हो ?

चाडवाडको बेला भारतीय सिमावर्ती बजारमा किनमेलका लागि जाने नेपालीहरूलाई लक्षित गरेर प्रदेश ५ सरकारको कोरोना संकट व्यवस्थापन केन्द्रको बैठकले सिमा वारपार आवतजावत रोक्ने निर्णय गरेको हो । भारतबाट आफनो घर जान आउने नेपाली र नेपालबाट आफनो घर जान हिडेका भारतीयहरूलाई भने रोकिने छैन । भारतमा संक्रमण तिब्र भएका कारण किनमेलको लागि भारतीय बजार जान खोज्ने नेपालीहरूलाई भने रोकिने भएको हो । सिमा नाकामा सुरक्षित आवतजावतका लागि तोकिएका सीमानाकाबाट मात्र सुरक्षित र स्वास्थ्य सुरक्षा मापदण्ड अनुसारको आवगमनको व्यवस्था गर्ने, हेल्थडेक्स राख्ने, अभिलेख राख्ने निर्णय प्रदेश पाँचको सरकारले गरेको छ ।

स्रोत: बैजनाथ चौधरी, प्रवक्ता, प्रदेश सरकार, प्रदेश नं. ५

WhatsApp मार्फत हाम्रो बारेमा नियमित ताजा जानकारी पाउन

१. तपाईको कन्ट्याक्ट लिस्टमा **+2760806146** एड गर्नुहोस्

२. माथिको कन्ट्याक्ट नम्बरमा **Nepal** लेखेर म्यासेज पठाउनुहोस्

COVID-19

को बारेमा बुझ्न निःशुल्क हटलाईन

viamo द्वारा प्रस्तुत

कोभिड - १९ सम्बन्धी सित्तैमा जानकारी लिनको लागि तपाईको NTC सिमकार्डबाट **३२१००** मा डायल गर्नुहोस्

accountabilitylab NEPAL

Open Migration

मुख्य गन्तव्य राष्ट्रमा रहेका नेपाली कामदार

साउदी अरव	कुवेत	बहराईन	कतार	युएई	ओमान	मलेसिया	दक्षिण कोरिया
३,३४,४५१ नेपाली	७१,१९३ नेपाली	२६,००० नेपाली	४,०६,९१७ नेपाली	२,२४,९०५ नेपाली	१७,०५७ नेपाली	५००,००० नेपाली	३८,८६२ नेपाली
३,३३,१९३ संक्रमित	१,०३,५४४ संक्रमित	६९,३६१ संक्रमित	१,२५,०८४ संक्रमित	९२,०९५ संक्रमित	९७,४५०	११,०३४ संक्रमित	२३,६६१ संक्रमित
१८७५ नेपाली संक्रमित	१६५० नेपाली संक्रमित	४५१ नेपाली संक्रमित	२२,५०० नेपाली संक्रमित	२४०० नेपाली संक्रमित	४५ नेपाली संक्रमित	८१ नेपाली संक्रमित	२ नेपाली संक्रमित
११ मृत्यु भएका नेपाली	७ मृत्यु भएक नेपाली	३ मृत्यु भएका नेपाली	१६ मृत्यु भएका नेपाली	३० मृत्यु भएका नेपाली	१ मृत्यु भएका नेपाली		

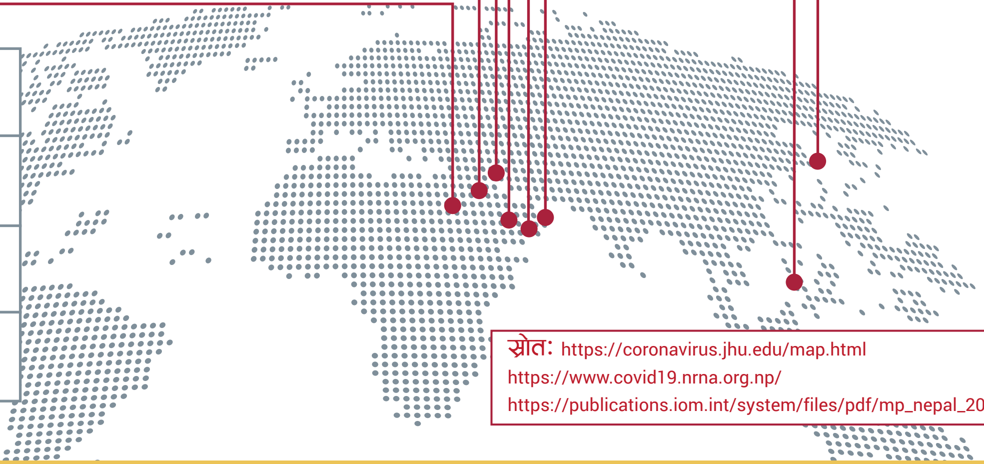

- गन्तव्य राष्ट्रमा संक्रमित नेपाली
- गन्तव्य राष्ट्रमा नेपाली जनसंख्या
- गन्तव्य राष्ट्रमा संक्रमित जनसंख्या
- गन्तव्य राष्ट्रमा मृत्यु भएका नेपाली

स्रोतः https://coronavirus.jhu.edu/map.html
https://www.covid19.nrna.org.np/
https://publications.iom.int/system/files/pdf/mp_nepal_2019.pdf

ShramikSanjal

अक्टोबर १ तारीख देखी दोहा र काठमाण्डौ बिचमा नियमित उडानहरु सुरु हुने भएका छन्

उडान भर्ने एयरलाईन्सहरु

नेपाल एयरलाईन्स्

हिमालाय एयरलाईन्स्

कतार एयरलाईन्स्

प्रकृया

- अब दुतावासको नाम लिस्ट कुरेर बस्नु पर्दैन । आफ्नै तरिकाले एयरलाईन्स्को अफिस या आधिकारिक ट्राभल्सहरुबाट टिकट लिएर यात्रा गर्न सकिने छ ।
- नेपालको नियम अनुसार, नेपालमा PCR Negative Report ७२ घण्टा नकटेको हुनु पर्ने भएकाले टिकट कन्फर्म भएपछी मात्र त्यसकै आधारले समय मिलाएर PCR Test को लागी जानुहोला । PCR को रिपोर्ट आउन साधारणतया २४ देखी ४८ घण्टा लाग्ने भएकोले सोही अनुसार आफ्नो समय मिलाउनुहोला । रिपोर्ट आएपछी घण्टा गन्ती हुने कुरा पनि जानकारीमा राख्नु भयो भने राम्रो हुन्छ ।
- नेपाल फर्किने सबैले CCMC को फारम भर्नु पर्ने हुन्छ । फारम अनलाईनबाट भर्न सकीने हुनाले www.ccmc.gov.np मा गएर फारम भरेर त्यसको बारकोड प्रिन्ट गरेर या मोबाईलमा स्क्रिनसट गरेर पनि राख्न सक्नुहुन्छ । सो बारकोड एयरपोर्टमा देखाउनु पर्ने हुन्छ ।

www.facebook.com/shramik.sanjal बाट तपाई हेरेक आईतबार, बुधबार र शुक्रबार बेलुका UAE Time (8:00 PM), Qatar, KSA, Kuwait (7:00 PM) Malaysia (12 Midnight) हाम्रो लाईभ हेर्न सुन्न सक्नुहुन्छ ।

accountabilitylab NEPAL

$ फलो द मनी - खर्चको अर्थ

२०७७ साल श्रावण मसान्त सम्म कोभिड - १९ को सन्दर्भमा भएको जम्मा खर्च

१३ अर्ब ३७ करोड

संघिय सरकार	प्रदेश सरकार	स्थानीय सरकार	प्रधानमन्त्री कोरोना रोकथाम तथा उपचार कोष
३६%	११%	४५%	८%

संघिय सरकारमा भएको खर्च शिर्षक

औषधी तथा स्वास्थ्य उपकरण
रु. १,७५,५२,४०,०००

क्वारेन्टाईन व्यवस्थापन
रु. ४,६९,४६,०००

स्वास्थ्य बीमा
रु. २,९३,८८,९६,०००

अन्य
रु. १,२४,७३,०००

मानव स्रोत साधन परिचालन
रु. ५,७४,४३,०००

प्रदेश सरकारले गरेको खर्च

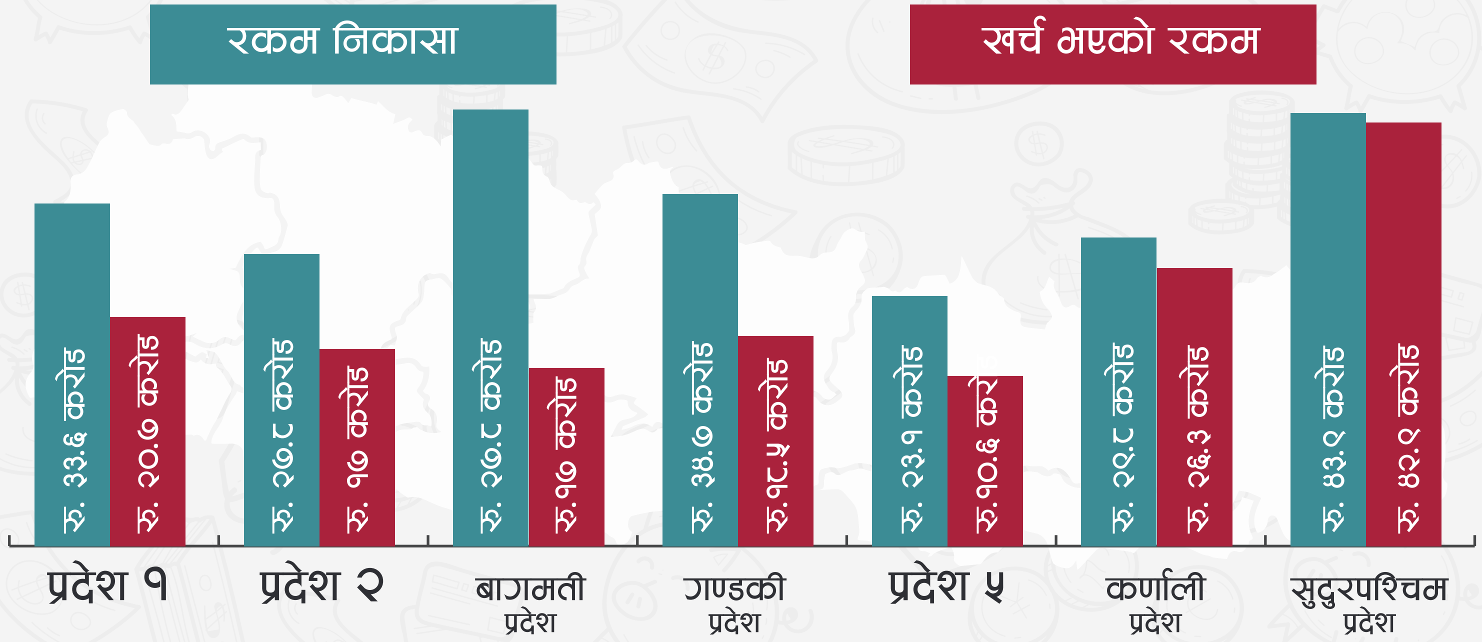

accountabilitylab NEPAL

विदेशबाट फर्किएका युवालाई स्थानीय तहको नीति तथा कार्यक्रमले अझै समेट्न सकेन

काभ्रेपलाञ्चोक जिल्लाबाट वार्षिक दशहजारको संख्यामा महिला तथा पुरुषहरु वैदेशिक रोजगारीमा जाने गरेका छन् । जिल्लाबाट खाडी मुलुकमा वार्षिक पाँच हजारको हाराहारीमा पुरुष तथा एक हजारभन्दा धेरै महिलाहरू वैदेशिक रोजगारीमा जाने गरेका छन् । त्यसै गरेर वार्षिक चार हजारको संख्यामा भारत तथा अन्य देशहरूमा वैदेशिक रोजगारीमा जाने गरेको अनुमान छ ।

१३ वटा स्थानीय तह रहेको काभ्रेपलाञ्चोक जिल्लामा २०७६ चैत्र देखि २०७७ भदौ मसान्तसम्म वैदेशिक रोजगारीबाट पाँच हजारभन्दा धेरै युवा फर्किएका छन् । त्यसै गरेर, पाँच हजारको हाराहारीमा भारतबाट फर्किएका छन् । जिल्ला स्वास्थ्य कार्यालय काभ्रेका अनुसार काभ्रेपलाञ्चोक जिल्लामा यो समयमा ४२६ जना फर्किएको रेकर्ड छ । तर पछिल्लो समय काठमाण्डौमा रहेको होल्डिङ सेन्टरबाट सिधै गाउँ गाउँमा जान थालेपछि जिल्लामा थपिएको रेकर्ड छैन । एक स्थानीय तहमा कम्तिमा पाँच सयभन्दा धेरै युवाहरू वैदेशिक रोजगारीबाट फर्किएका छन् ।

वैदेशिक रोजगारीको सिलसिलामा काभ्रेबाट विदेसिनेमा सबैभन्दा बढी १८ देखि ३५ वर्ष उमेर समूहका रहेका छन् । तर, गन्तव्य मुलुकबाट स्वदेश फर्कनेमा २५ देखि ३४ वर्ष उमेर समूहका श्रमिक संख्या सबैभन्दा बढी रहेको छ । नेपालभरमा विगत पाँच वर्षमा गन्तव्य मुलुकबाट फर्केकामध्ये धेरै नेपाली बेरोजगार रहेको श्रम मन्त्रालयको तथ्यांकले देखाउँछ । विदेशबाट फर्केकामध्ये ५५.८% बेरोजगार रहेको प्रतिवेदनमा उल्लेख छ । गन्तव्य मुलुकहरूबाट स्वदेश फर्कनेमा ४४.२% मात्र रोजगारीमा संलग्न भएको प्रतिवेदनले देखाएको छ । मन्त्रालयले सार्वजनिक गरेको प्रतिवेदनअनुसार वैदेशिक रोजगारीबाट फर्केका श्रमिकहरूमा सबैभन्दा बढी भारतबाट फर्केका ५१% नेपाली कुनै पनि काममा संलग्न छैनन् । त्यस्तै, मलेसियाबाट ३४.३%, खाडी मुलुकबाट ३९.६%, अन्यबाट ४५.९% व्यक्ति कुनै पनि काममा संलग्न छैनन् । त्यसैगरी, मलेसियाबाट फर्केका १४.९%, भारतबाट ११.९%, खाडीबाट १५.७% र अन्य देशबाट फर्केका ११.२% पूर्णबेरोजगार रहेको मन्त्रालयको तथ्यांकले देखाउँछ । विदेशबाट फर्केका श्रमिकहरूमध्ये, कृषि, वन तथा मत्स्यपालनको सिप सिकेका श्रमिक भने, स्वदेश फर्केपछि पनि सोही काममा संलग्न हुने गरेको पाइएको छ ।

विदेशबाट सिप सिकेर फर्केका व्यक्तिको सिप कसरी प्रयोगमा ल्याउन सकिन्छ भनेर काभ्रे जिल्लाका कुनै पनि स्थानीय तहले स्पष्ट नीति तथा कार्यक्रम सार्वजनिक गर्न सकेका छैनन् । असारमा बनेको नीति तथा कार्यक्रममा पनौती नगरपालिकाले भने वैदेशिक रोजगारीबाट फर्किएका युवाहरुलाई रोजगारी सृजना गराउन सामुहिक खेती, पशुपालनको बारेमा बजेट विनियोजन समेत गरेको छ । अन्य केही स्थानीय तहले व्यवस्थित रुपमा रेकर्ड राखेर वैदेशिक रोजगारीबाट फर्किएकाहरूलाई सामुहिक रुपमा ऋणको व्यवस्था गर्ने बिषयमा समेत निर्णय गरेका छन् । सिप सिकेर फर्किएका युवालाई स्थानीय स्तरमै सिप अनुसारको रोजगारी र अन्यलाई रोजगारीसँग जोड्ने तालिमको व्यवस्था नगर्ने हो भने, दक्ष जनशक्ति विदेसिने प्रकृया चलिरहने छ ।

काठमाण्डौ उपत्यकामा संक्रमितको संख्या अझै बढ्दै छ

सही सूचना

काठमाण्डौ उपत्यकामा दैनिक कोभिड - १९ बाट संक्रमित हुनेहरुको संख्या (२०७७ भदौ २५ देखी असोज ११ सम्म)

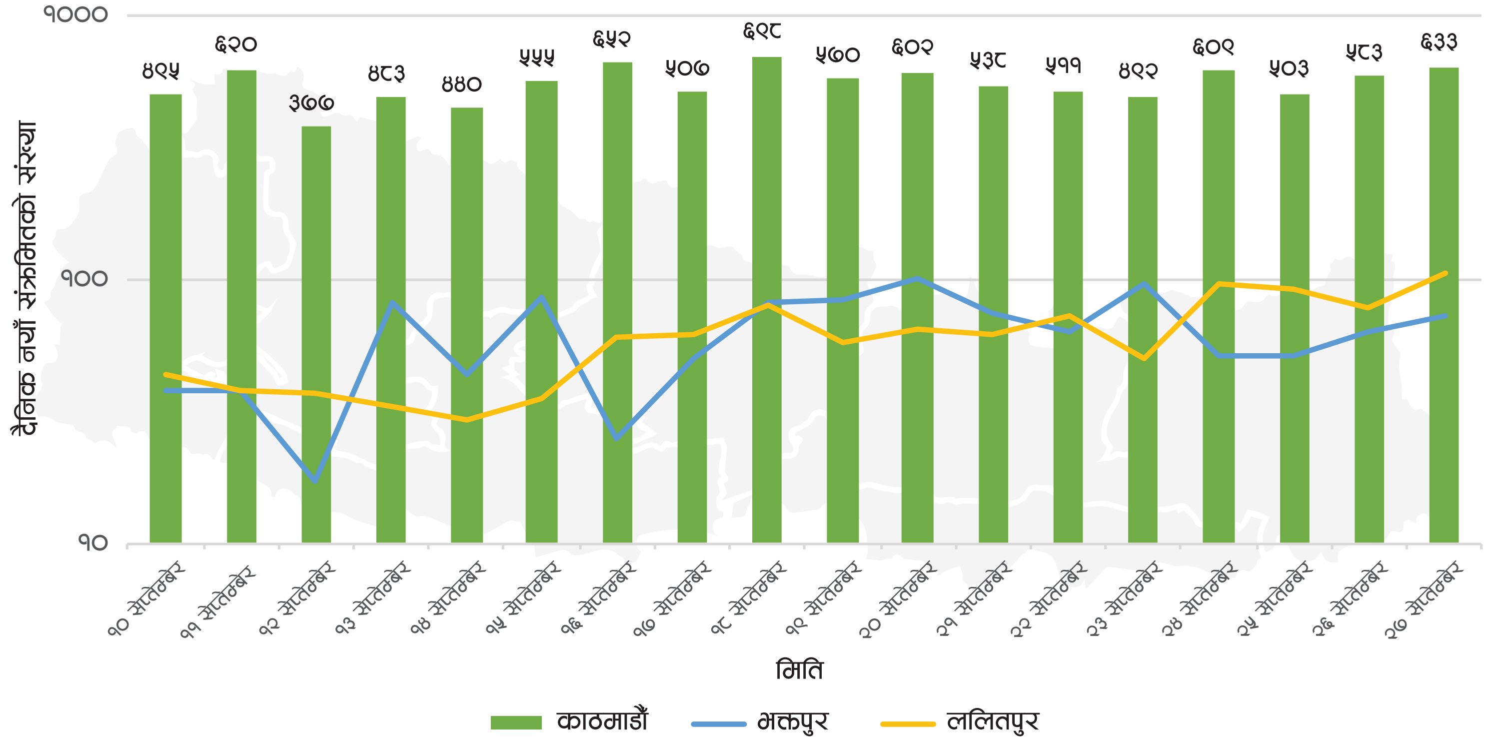

माथिको ग्राफमा काठमाण्डौ उपत्यकाका तिन जिल्लामा दैनिक कोभिड - १९ बाट संक्रमित हुनेहरुको संख्या देखाईएको छ । यसले उपत्यकामा संक्रमण कम हुने कुनै संकेत देखाउँदैन । यसरी हेर्दा काठमाण्डौ उपत्यका अहिले संक्रमणको केन्द्रको रुपमा अगाडी आएको छ । देशभरीका जम्मा संक्रमितको आधा भन्दा बढी संक्रमित र दैनिक थपिने नयाँ संक्रमित मध्ये आधा संक्रमित काठमाण्डौ उपत्यकाबाट नै छन् । एकातिर संक्रमणको दर तिव्र रुपमा बढ्नु र अर्कोतिर उच्च जनघनत्वसँगै मानव चहलपहल बढी हुने भएकोले काठमाण्डौ उपत्यकामा जोखिम बढी छ । त्यसैले, समयमै यसको रोकथामको लागि कदम चाल्न जरुरी छ । स्मरण गनुपर्ने कुरा के पनि छ भने, कुल मध्ये आधा भन्दा बढी पिसिआर परीक्षण पनि काठमाण्डौ उपत्यकामा नै भईरहेको छ । उपत्यका बाहिर संक्रमितको संख्या कम देखिनुको एउटा कारण यो पनि हुन सक्छ ।

स्रोत: HEOC, MoHP, SitRep

DISCLAIMER

यो अंकमा समेटिएका हल्ला, सवाल तथा सूचनाहरू, बिभिन्न संस्था तथा व्यक्ति, नेपाल सरकार स्वास्थ्य तथा जनसंख्या मन्त्रालय र विश्व स्वास्थ्य संगठनको वेब पेज, सामाजिक सञ्जाल, ७ वटै प्रदेशमा रहेका कम्युनिटी फ्रन्टलाईनर्स र सिभिक एक्सन टिमले विगत एक हप्तामा व्यक्तिसँगको प्रत्यक्ष तथा अप्रत्यक्ष संवादबाट संकलन गरिएका हुन् । विषयको महत्व, सान्दर्भिकता र तीव्रतालाई ध्यान दिएर हल्ला, सवाल तथा जिज्ञासाहरू छनोट गरीएका छन् । यो अंकमा समेटिएका जानकारी बुलेटिन प्रकाशित भएको मिति सम्म सत्य छन् ।

Coronavirus CivActs Campaign is brought to you by **Accountability Lab Nepal**.

accountabilitylab communities

@CivicActionTeams @civacts @CivActs